

Setup eines Anlageguts mit degressiver/linearer Abschreibung in AX2009

Anschaffung / Herstellung	bis 31.12.2000	01.01.2005 bis 31.12.2005	01.01.2006 bis 31.12.2007	01.01.2008 bis 31.12.2008	01.01.2009 bis 31.12.2010	Seit dem 01.01.2011
Max. Prozentsatz	max. 30 %	max. 20 %	max. 30 %	-	max. 25 %	-
Höchstgrenze: Vielfaches der linearen AfA	max. 3 – faches der linearen AfA	max. 2 – faches der linearen AfA	max. 3 – faches der linearen AfA	Degressive AfA wurde ausgesetzt	max. 2 ½ - faches der linearen AfA	Degressive AfA wurde ausgesetzt

Achtung: seit dem 01.01.2011 ist die degressive AfA ausgesetzt worden.

1. Wertmodell, Tab. Überblick:

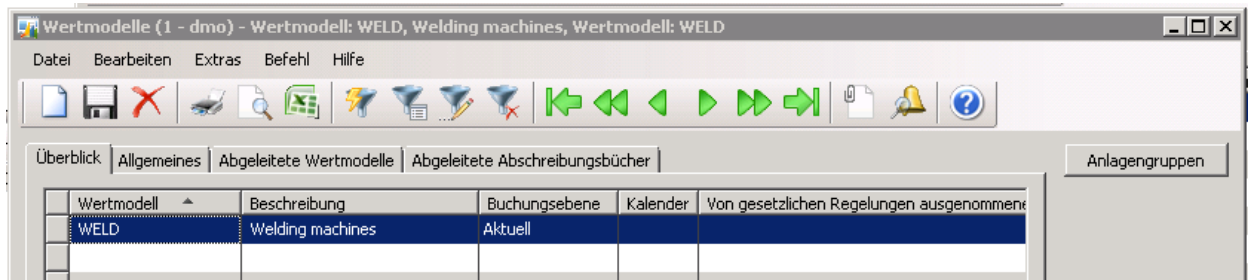

Wertmodell, Tab. Allgemeines:

Im Wertmodell wird als Abschreibungsprofil ein degressives Abschreibungsprofil und als alternatives Abschreibungsprofil ein lineares Abschreibungsprofil (zwingend mit der Methode „verbleibende lineare Nutzungsdauer“) eingetragen.

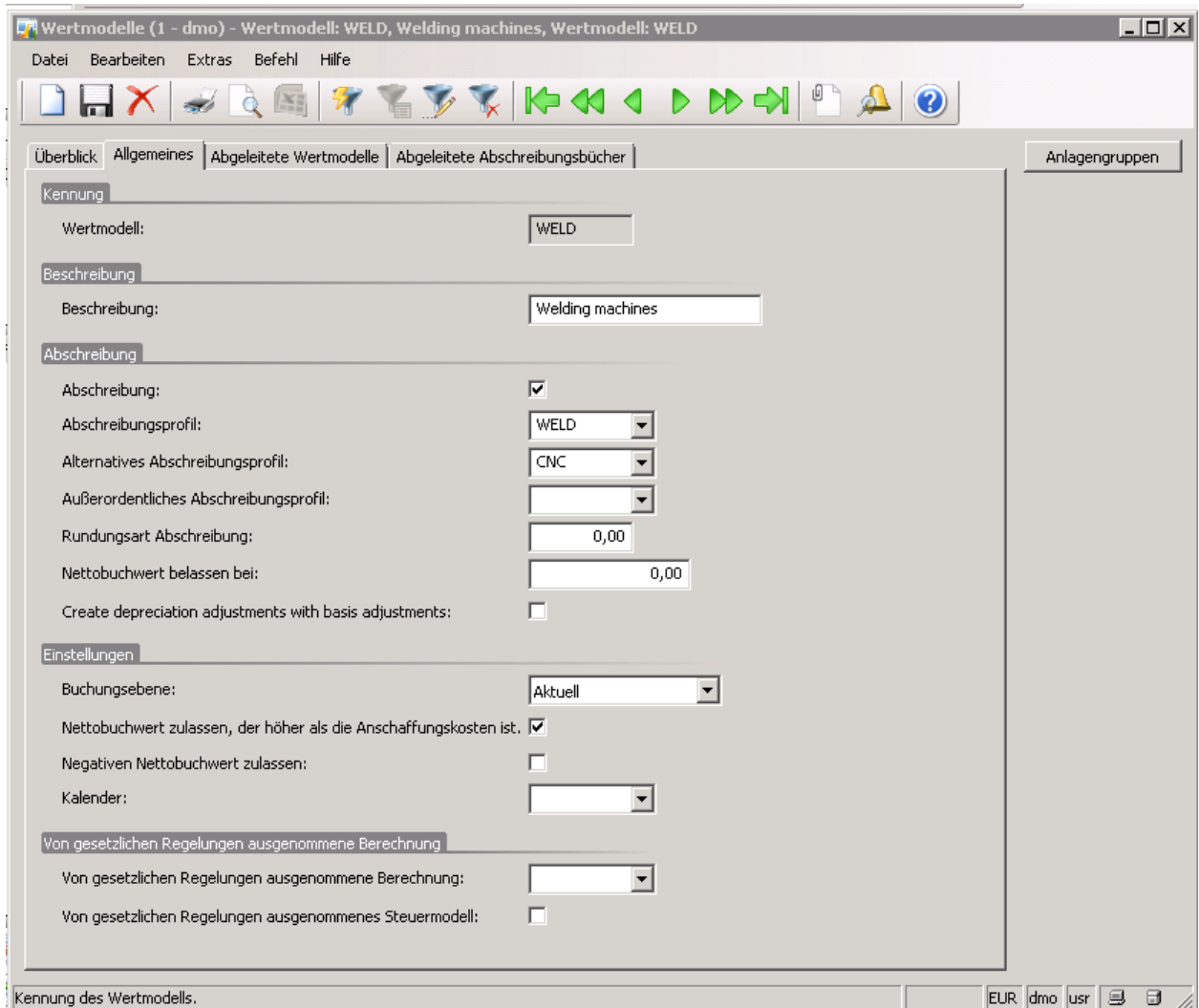

2. Zuordnung des Wertmodells zur Anlagegruppe:

Die Nutzungsdauer und die Anzahl der Abschreibungsperioden können später beim Anlegen der Anlage individuell angepasst/abgeändert werden.

Anl...	Buchungsebene	Abs...	Altern...	Rundungs...	Abschreibu...	Abschreibung	Anzahl der Absc...	Nutzungs...
WELD	Aktuell	WELD	CNC	0,00	Kein	<input checked="" type="checkbox"/>	120	10,00

3. Hinterlegtes Abschreibungsprofil:

4. Hinterlegtes Alternatives Abschreibungsprofil:

Die lineare Abschreibungsmethode muss zwingend die Verbleibende lineare Nutzungsdauer sein.

5. Anlegen eines neuen Wirtschaftsguts, Anschaffung 1.1.2009, Anschaffungskosten 10.000,00 EUR, Nutzungsdauer 10 Jahre/120 Monate

Wertmodelle (1 - dmo) - Anlagenummer: WELD-21, WELD, Anlagenummer: WELD-21

Datei Bearbeiten Extras Befehl Hilfe

Überblick | Allgemeines | Abschreibung | Einkauf/Verkauf | Dimension

Wertmodell

Wertmodell: WELD
 Buchungsebene: Aktuell
 Rundungsart Abschreibung: 0,00

Nettobuchwert prüfen

Nettobuchwert zulassen, der höher als die Anschaffungskosten ist.
 Negativen Nettobuchwert zulassen:

Saldo

Status: Noch nicht erworben
 Buchungsprofil: Default

Anschaffung

Anschaffungsdatum: 01.01.2009
 Anschaffungspreis: 10.000,00
 Anschaffungsmethode:

Abgang

Abgangsdatum:
 Verkaufswert: 0,00
 Wiederbeschaffungsdatum:

Neubewertung

Neubewertungsgruppe:

Rücklagen

Typ:

Tab. Abschreibung:

Wertmodelle (1 - dmo) - Anlagenummer: WELD-21, WELD, Anlagenummer: WELD-21

Datei Bearbeiten Extras Befehl Hilfe

Überblick | Allgemeines | Abschreibung | Einkauf/Verkauf | Dimension

Abschreibungsprofil

Abschreibungsprofil: WELD
 Methode: Degressiv
 Prozentsatz: 25,00
 Abschreibungsjahr: Kalender
 Periodenhäufigkeit: Monatlich

Alternatives Abschreibungsprofil

Abschreibungsprofil: CNC
 Methode: Verbleibende lineare Nutzungsdauer
 Abschreibungsjahr: Kalender
 Periodenhäufigkeit: Monatlich

Abschreibung

Abschreibung:
 Anfangsdatum der Abschreibung: 01.01.2009
 Datum der letzten Abschreibung:
 Maximalen Prozentwert prüfen:
 Prozentsatz nach der Prüfung: 0,00
 Nutzungsdauer: 10,00
 Anzahl der Abschreibungszeiträume: 120
 Restanzahl der Abschreibungszeiträume: 120,00
 Voraussichtlicher Schrottwert: 0,00
 Inbetriebnahme: 01.01.2009
 Abschreibungskonvention: Kein
 Create depreciation adjustments with basis adjustments:
 Allow depreciation when placed in service and disposal are in the same fiscal year:

Außerordentliche Abschreibung

Datum der letzten Abschreibung:

Verbrauchsabschreibung

Verbrauchsabschreibung:
 Verbrauchsfaktor:
 Einheit:
 Abschreibung pro Einheit:
 Vorkalkulierter Verbrauch: 0,00
 Gebuchter Verbrauch: 0,00

Von gesetzlichen Regelungen ausgenommene Berechnung

Von gesetzlichen Regelungen ausgenommene Berechnung:
 Von gesetzlichen Regelungen ausgenommenes Steuermodell:

Buchungen
 Abfrage
 Funktionen
 Planung
 Lager

6. Überprüfung der Abschreibung, Button Abfrage/Profil:

Datum	Primär	Alternativ	Abschreibung	Kumulierter Wert	Gebuchter Wert
30.01.2009				0,00	10.000,00
31.01.2009	208,33	83,33	208,33	208,33	9.791,67
28.02.2009	208,33	82,28	208,33	416,66	9.583,34
31.03.2009	208,33	81,21	208,33	624,99	9.375,01
30.04.2009	208,33	80,12	208,33	833,32	9.166,68
31.05.2009	208,33	79,02	208,33	1.041,65	8.958,35
30.06.2009	208,33	77,89	208,33	1.249,98	8.750,02
31.07.2009	208,33	76,75	208,33	1.458,31	8.541,69
31.08.2009	208,33	75,59	208,33	1.666,64	8.333,36
30.09.2009	208,33	74,40	208,33	1.874,97	8.125,03
31.10.2009	208,33	73,19	208,33	2.083,30	7.916,70
30.11.2009	208,33	71,97	208,33	2.291,63	7.708,37
31.12.2009	208,33	70,71	208,33	2.499,96	7.500,04

31.01.2010	156,25	69,44	156,25	2.656,21	7.343,79
28.02.2010	156,25	68,63	156,25	2.812,46	7.187,54
31.03.2010	156,25	67,80	156,25	2.968,71	7.031,29
30.04.2010	156,25	66,96	156,25	3.124,96	6.875,04
31.05.2010	156,25	66,10	156,25	3.281,21	6.718,79
30.06.2010	156,25	65,23	156,25	3.437,46	6.562,54
31.07.2010	156,25	64,33	156,25	3.593,71	6.406,29
31.08.2010	156,25	63,42	156,25	3.749,96	6.250,04
30.09.2010	156,25	62,50	156,25	3.906,21	6.093,79
31.10.2010	156,25	61,55	156,25	4.062,46	5.937,54
30.11.2010	156,25	60,58	156,25	4.218,71	5.781,29
31.12.2010	156,25	59,60	156,25	4.374,96	5.625,04

31.01.2011	117,19	58,59	117,19	4.492,15	5.507,85
28.02.2011	117,19	57,97	117,19	4.609,34	5.390,66
31.03.2011	117,19	57,34	117,19	4.726,53	5.273,47
30.04.2011	117,19	56,70	117,19	4.843,72	5.156,28
31.05.2011	117,19	56,04	117,19	4.960,91	5.039,09
30.06.2011	117,19	55,37	117,19	5.078,10	4.921,90
31.07.2011	117,19	54,68	117,19	5.195,29	4.804,71
31.08.2011	117,19	53,98	117,19	5.312,48	4.687,52
30.09.2011	117,19	53,26	117,19	5.429,67	4.570,33
31.10.2011	117,19	52,53	117,19	5.546,86	4.453,14
30.11.2011	117,19	51,78	117,19	5.664,05	4.335,95
31.12.2011	117,19	51,01	117,19	5.781,24	4.218,76

31.01.2012	87,89	50,22	87,89	5.869,13	4.130,87
29.02.2012	87,89	49,76	87,89	5.957,02	4.042,98
31.03.2012	87,89	49,30	87,89	6.044,91	3.955,09
30.04.2012	87,89	48,82	87,89	6.132,80	3.867,20
31.05.2012	87,89	48,34	87,89	6.220,69	3.779,31
30.06.2012	87,89	47,83	87,89	6.308,58	3.691,42
31.07.2012	87,89	47,32	87,89	6.396,47	3.603,53
31.08.2012	87,89	46,79	87,89	6.484,36	3.515,64
30.09.2012	87,89	46,25	87,89	6.572,25	3.427,75
31.10.2012	87,89	45,70	87,89	6.660,14	3.339,86
30.11.2012	87,89	45,13	87,89	6.748,03	3.251,97
31.12.2012	87,89	44,54	87,89	6.835,92	3.164,08

31.01.2013	65,92	43,94	65,92	6.901,84	3.098,16
28.02.2013	65,92	43,63	65,92	6.967,76	3.032,24
31.03.2013	65,92	43,31	65,92	7.033,68	2.966,32
30.04.2013	65,92	42,99	65,92	7.099,60	2.900,40
31.05.2013	65,92	42,65	65,92	7.165,52	2.834,48
30.06.2013	65,92	42,30	65,92	7.231,44	2.768,56
31.07.2013	65,92	41,94	65,92	7.297,36	2.702,64
31.08.2013	65,92	41,57	65,92	7.363,28	2.636,72
30.09.2013	65,92	41,19	65,92	7.429,20	2.570,80
31.10.2013	65,92	40,80	65,92	7.495,12	2.504,88
30.11.2013	65,92	40,40	65,92	7.561,04	2.438,96
31.12.2013	65,92	39,98	65,92	7.626,96	2.373,04

31.01.2014	49,44	39,55	49,44	7.676,40	2.323,60
28.02.2014	49,44	39,38	49,44	7.725,84	2.274,16
31.03.2014	49,44	39,20	49,44	7.775,28	2.224,72
30.04.2014	49,44	39,03	49,44	7.824,72	2.175,28
31.05.2014	49,44	38,84	49,44	7.874,16	2.125,84
30.06.2014	49,44	38,65	49,44	7.923,60	2.076,40
31.07.2014	49,44	38,45	49,44	7.973,04	2.026,96
31.08.2014	49,44	38,24	49,44	8.022,48	1.977,52
30.09.2014	49,44	38,02	49,44	8.071,92	1.928,08
31.10.2014	49,44	37,80	49,44	8.121,36	1.878,64
30.11.2014	49,44	37,57	49,44	8.170,80	1.829,20
31.12.2014	49,44	37,33	49,44	8.220,24	1.779,76

31.01.2015	37,08	37,07	37,08	8.257,32	1.742,68
28.02.2015	37,08	37,07	37,08	8.294,40	1.705,60
31.03.2015	37,08	37,07	37,08	8.331,48	1.668,52
30.04.2015	37,08	37,07	37,08	8.368,56	1.631,44
31.05.2015	37,08	37,07	37,08	8.405,64	1.594,36
30.06.2015	37,08	37,07	37,08	8.442,72	1.557,28
31.07.2015	37,08	37,07	37,08	8.479,80	1.520,20
31.08.2015	37,08	37,07	37,08	8.516,88	1.483,12
30.09.2015	37,08	37,07	37,08	8.553,96	1.446,04
31.10.2015	37,08	37,07	37,08	8.591,04	1.408,96
30.11.2015	37,08	37,07	37,08	8.628,12	1.371,88
31.12.2015	37,08	37,07	37,08	8.665,20	1.334,80

Ab Januar 2016 wechselt AX automatisch zur linearen AfA

31.01.2016	27,81	37,07	37,07	8.702,27	1.297,73
29.02.2016	27,81	37,07	37,07	8.739,34	1.260,66
31.03.2016	27,81	37,07	37,07	8.776,41	1.223,59
30.04.2016	27,81	37,07	37,07	8.813,48	1.186,52
31.05.2016	27,81	37,07	37,07	8.850,55	1.149,45
30.06.2016	27,81	37,07	37,07	8.887,62	1.112,38
31.07.2016	27,81	37,07	37,07	8.924,69	1.075,31
31.08.2016	27,81	37,07	37,07	8.961,76	1.038,24
30.09.2016	27,81	37,08	37,08	8.998,84	1.001,16
31.10.2016	27,81	37,08	37,08	9.035,92	964,08
30.11.2016	27,81	37,08	37,08	9.073,00	927,00
31.12.2016	27,81	37,08	37,08	9.110,08	889,92

	31.01.2017	18,54	37,08	37,08	9.147,16	852,84
	28.02.2017	18,54	37,08	37,08	9.184,24	815,76
	31.03.2017	18,54	37,08	37,08	9.221,32	778,68
	30.04.2017	18,54	37,08	37,08	9.258,40	741,60
	31.05.2017	18,54	37,08	37,08	9.295,48	704,52
	30.06.2017	18,54	37,08	37,08	9.332,56	667,44
	31.07.2017	18,54	37,08	37,08	9.369,64	630,36
	31.08.2017	18,54	37,08	37,08	9.406,72	593,28
	30.09.2017	18,54	37,08	37,08	9.443,80	556,20
	31.10.2017	18,54	37,08	37,08	9.480,88	519,12
	30.11.2017	18,54	37,08	37,08	9.517,96	482,04
	31.12.2017	18,54	37,08	37,08	9.555,04	444,96
	31.01.2018	9,27	37,08	37,08	9.592,12	407,88
	28.02.2018	9,27	37,08	37,08	9.629,20	370,80
	31.03.2018	9,27	37,08	37,08	9.666,28	333,72
	30.04.2018	9,27	37,08	37,08	9.703,36	296,64
	31.05.2018	9,27	37,08	37,08	9.740,44	259,56
	30.06.2018	9,27	37,08	37,08	9.777,52	222,48
	31.07.2018	9,27	37,08	37,08	9.814,60	185,40
	31.08.2018	9,27	37,08	37,08	9.851,68	148,32
	30.09.2018	9,27	37,08	37,08	9.888,76	111,24
	31.10.2018	9,27	37,08	37,08	9.925,84	74,16
	30.11.2018	9,27	37,08	37,08	9.962,92	37,08
	31.12.2018	37,08	37,08	37,08	10.000,00	0,00